広報 むらた

2023
1
No.577

謹　賀　新　年

～ 明るい未来へキックオフ！ ～

ベガルタ仙台ホームタウン訪問

【関連記事：17 ページ】

年頭のあいさつ

村田町長　大沼　克巳

新年あけましておめでとうございます。

町民の皆さまには、新春を健やかにお迎えのこととお慶び申し上げますとともに、日頃より町政に対し温かいご理解とご支援をいただき心から感謝申し上げます。

さて、昨年は新型コロナウイルス感染症に関し、感染対策を適切に講じつつ、社会経済活動をしっかりと維持し続ける「ウィズコロナ」の生活を模索し続けた1年だったと思います。

昨年の当初からオミクロン株が猛威を振るい、「第6波」「第7波」「第8波」とたて続けに感染拡大が発生しました。9月にはこれまでのコロナウイルスに対する医療・検査体制等の変遷を踏まえて、感染者全数把握の簡略化や療養期間の見直しが行われ、新型コロナウイルス感染症発生初期とは異なる新たな局面を迎えました。そのような中、皆さまの徹底した基本的感染予防対策へのご協力のもと、オミクロン株対応ワクチン集団接種の実施や、中止を余儀なくされていたスポーツ交流大会、布袋まつり、町民文化祭など無事に開催できましたことを、ここに改めて御礼申し上げます。

今なお続く、2月からのロシア軍によるウクライナへの軍事侵攻は、幼い子どもを含めた多くの人々の命が失われ、大変心の痛むところです。戦況の長期化により、世界経済の先行きが不透明となり、化石燃料や穀物の世界的な価格高騰が日本経済へも影響し、私たちの生活に深刻な打撃を与えました。

こうした新型コロナウイルス感染症やウクライナ危機による皆さまの生活を守るため、町では「地元経済応援クーポン券配布事業」を4回実施したほか、町内の事業者支援のための「事業継続応援給付金交付事業」や農業経営の継続支援のための「転作作物・認定農業者肥料価格高騰緊急対策支援事業」、「飼料価格高騰緊急対策支援事業」等の農業者支援、「子育て世帯臨時特別支援事業」、「住民税非課税世帯等に対する臨時特別給付金及び灯油購入費給付金

事業」を行いました。コロナ禍においても、誰もが安心して豊かに暮らせるよう、今後も地域社会経済活動の支援を継続していきたいと考えています。

昨年の明るい話題としては、2月に北京冬季オリンピック・パラリンピックが開催され、オリンピックでは日本のメダル獲得数が過去最多となりました。8月には仙台育英学園高等学校野球部が全国高等学校野球選手権大会で東北勢として初優勝し、宮城県制150周年の節目に大変喜ばしい出来事となりました。11月のサッカーワールドカップカタール大会等、どの大会においても選手の皆さんが困難な状況に決してあきらめず、チャレンジする姿から、私も今後のまちづくりがどんな逆境になろうとも、果敢に挑み続けていこうと、新年にあたり決意を新たにしたところです。

本町におきましては、5月に日立アステモ株式会社様が村田工業団地へ進出して本格稼働を始め、地域経済活性化の一翼を担っていただいております。加えて本年3月31日に供用開始予定の、菅生スマートインターチェンジの整備事業効果を見込み、旧村田第四小学校跡地に蔵王リース株式会社様と宿泊サービス事業施設の建設計画を進めるべく、9月に企業立地協定書を締結しました。同時に、隣接するスポーツランドSUGOの集客力を生かし、株式会社菅生様と蔵王リース株式会社様と町による相互連携・協力体制を強固なものとすべく、企業立地に伴う協力等に関する協定を締結し、さらなる地域産業・経済の振興発展を促進し、村田町財政健全化計画に掲げる町有資産の有効的・効率的な運用を図るものとなりました。財政健全化計画策定以来取り組んできた、施策・事業の選択と集中、限りある財源の有効活用により着実な成果を収めておりますが、この取り組みを継続し、さらに揺るぎない財政基盤の確立に努めてまいります。

迎えた兎年の本年は、第5次村田町総合計画をもとに、「安心して豊かに暮らせるまち　むらた」の実現に向け、鳶の目のように時代の先を見据え、兎の耳のように町民お一人おひとりの小さな声を聴く「鳶目兎耳」をもって、皆さまの暮らしを支える行政サービスを提供してまいりたいと思います。

結びに、皆さまが健康で希望あふれる躍進の一年となりますことを心からご祈念申し上げ、新年のあいさつといたします。

新型コロナワクチン接種のお知らせ

町では国の方針に基づき新型コロナワクチン接種を行っております。２回目まで接種している１２歳以上の方は、下記の１、２いずれかの方法でオミクロン株対応ワクチンを接種することができます。

接種がまだお済でない方はぜひご検討ください。なお、令和４年９月２０日から全国で接種を開始した**オミクロン株対応ワクチン**は、現時点では「**１人１回接種**」となっております。ただし、オミクロン株対応ワクチン接種には、「従来株ワクチン」の１・２回目接種を受けていることが条件となります。１・２回目の接種日程は個別に調整しますので、接種希望の方は保健センターへご連絡ください。

接種するワクチン：１・２回目→従来株ワクチン　３回目以降→オミクロン株対応ワクチン

1. 町の集団接種のご案内　【場所：村田町中央公民館】

集団接種を受けられるのは、2回目まで接種し、前回接種から3か月以上経過している12歳以上の方です。

日　程	予約時間
１月　２１日（土）	午前：９時～１１時

▶使用するワクチン
ファイザー社オミクロン株対応ワクチン（BA.4/5）

○ 状況により、予約時間が変更になる場合があります。
○ 小児用ワクチン（５～１１歳用）の1･2回目を接種し、12歳到達したお子さんもオミクロン株対応ワクチンの接種対象となります。
○ これ以降の日程は、町ホームページや広報紙でお知らせします。

9月以降に接種券が届いた方は、下記の方法で予約できます。それ以外の方は、保健センターへお電話ください。

インターネット　受付：24時間
１月20日（金）の午後5時まで予約可

電話　受付：平日 午前9時～午後5時
１月11日（水）の午後5時まで予約可
電話:**0120−695−771**

2. 東北大学ワクチン接種センターのご案内（R4.12 月末時点）

開設日時
月曜日から土曜日
午後5時15分～午後8時45分
（最終受付）午後8時30分
※ 日中接種は実施していません。

場所
仙台駅西口　仙台 TR ビル１階
「ヤマダデンキ LABISENDAI ビル」
※ 前回（仙台駅東口）と異なります。

使用するワクチン
オミクロン株対応ワクチン
（ファイザー社製 BA.4/5）

対象者　下記を満たす方
☐ 県内在住または通勤・通学している
☐ 接種日時点で12歳以上
（16歳未満は保護者の同伴必要）
☐ 2回目まで接種している
☐ 前回接種から３か月経過している
☐ 町から発行された接種券がある

予約方法　電話・WEB にて
電話　０５７０－００３－５０３
午前9時～午後6時（土日祝日も受付）
WEB　こちらから　➡
（宮城県予約のご案内）

接種対象
１～３回目接種を希望する
５～11歳のお子さん
日程：① ２月 24 日（金）
② ３月 17 日（金）
受付：午後２時～３時
場所：宮上クリニック（柴田町）

接種希望の方は**２月10日(金)**まで
保健センターへご予約ください

○ 1回目を受ける場合は、２回目とセットでの予約です。
○ ２、3回目を受ける場合は、日程①、②のいずれかを選んでお申込みください。

【問】保健センター　☎８３－２３１２（開所時間：平日　午前8時30分～午後5時15分）

令和５年度（令和４年分）町・県民税申告相談の日程について

令和５年度の町・県民税申告相談の時期が近づいてきました。

町では、各地区公民館を会場に下記の日程で申告相談を行います。各地区の詳しい日程については、「広報むらた１月号」と一緒に配布する「申告相談のお知らせ」でご確認ください。

○西足立地区公民館ホール
　２月　７日（火）～２月１０日（金）
○小泉地区公民館ホール
　２月１３日（月）～２月１６日（木）
○沼辺地区公民館ホール
　２月１７日（金）～３月　１日（水）
○村田町中央公民館ホール
　３月　２日（木）～３月１０日（金）
○菅生地区公民館ホール
　３月１３日（月）～３月１５日（水）

【問】税務課　住民税班　☎８３－６４０３

償却資産（固定資産税）の申告について

会社や個人で事業を営んでいる方が、事業を行うための構築物や機械等の資産（償却資産）をお持ちの場合、毎年１月１日現在村田町に所在する償却資産について申告していただく必要があります。

令和５年度の申告書提出期限は

１月３１日（火）です。

○太陽光発電設備について

太陽光発電設備も償却資産に該当し、申告の対象となる場合があります。

下表を参考に、所有する太陽光発電設備について、申告が必要かご確認ください。

申告が必要な場合は、申告書を送付いたしますので、税務課までご連絡ください。

		発電出力 10kW未満 （余剰売電）	発電出力 10kW以上 （全量売電・余剰売電）
個人	住宅用	【申告対象外】 個人利用を主な目的とした資産のため、事業用資産には該当しません。	【申告対象】 売電して収益を得ることを目的としているため、事業用資産に該当します。
個人	事業用	【申告対象】 事業用に供している資産となります。 売電収入の有無にかかわらず償却資産として申告の対象となります。	
法人	事業用		

※太陽光発電用地（土地）の課税について

太陽光発電設備を設置する場合、土地の地目の変更が必要となる場合があります。

設置の際は事前に税務課までご相談ください。

【問】税務課　資産税班　☎８３－６４０３

【マイナンバーカード】交付通知書（はがき）を受け取ったら休日窓口をご利用ください

マイナンバーカード交付を申請し、町から個人番号カード交付通知書（はがき）がお手元に届いている方を対象に休日窓口を開設しています。

交付通知書（はがき）が届いたら、便利な「休日窓口」でマイナンバーカードをお受け取り下さい。

【休日窓口開設日】

開設日	①１月１５日（日）　②１月２９日（日）
受付時間	①②午前９時～午後４時
対応窓口	村田町役場（本庁舎１階） 町民生活課
取扱業務	マイナンバーカード交付 電子証明書更新、暗証番号再設定、マイナンバーカードのオンライン申請（要予約）、その他申請案内等
予約受付	オンライン申請をご希望の方のみ、町民生活課へ電話予約をしてください。

休日窓口では、マイナンバーカードの申請や交付などマイナンバーに関する業務について取り扱います。平日時間が取れない方は、特に休日窓口でのお手続きをお勧めします。

※マイナンバーカードの受取期限が過ぎたまたは、はがきをなくした方はご相談ください。

○マイナンバーカードを受け取られる方へ

カード交付の際、次の書類が必要です。

①交付通知書（はがき）（回答書の欄に本人の住所・氏名を必ずご記入ください。）
②通知カード（緑色の紙のカード）
③本人確認書類（運転免許証、身体障がい者手帳、パスポート、在留カード等は１点。これらがないときはＡ健康保険証、医療費助成受給者証、年金手帳等の場合はこのうち２点か、Ａ＋診察券、キャッシュカード、学生証等の２点。）
④その他　住民基本台帳カードをお持ちの方は回収します。

～カードお受け取りの流れ～

（１）上記の書類でご本人であることの確認を行います。
（２）暗証番号の設定が必要です。暗証番号をお考えいただいた後、パソコンのタッチパネル画面で入力いただきます。
（３）暗証番号設定後、カードをお渡しして終了となります。

※皆さまへお願い

カードを受け取られる方が多いため、時間によっては大変混み合う場合がございます。

新型コロナ感染拡大防止対策について十分注意し、密にならないようご案内しますので、ご理解ご協力をお願いいたします。

【問】町民生活課　総合窓口班　☎８３－６４０１

あなたの地区の民生委員・児童委員が新しく委嘱されました

任期満了に伴い、１２月１日付けで厚生労働大臣から民生委員・児童委員が委嘱されました。任期は３年です。

民生委員・児童委員は、特定の地域を担当し、高齢者や障がいのある方の福祉に関することや子育ての不安などの相談に応じるほか、行政や専門機関などと連携・協力しながら地域のみなさんが安心して暮らせるようさまざまな活動を行っています。相談内容や個人の秘密は守られますので、安心してご相談ください。

（敬称略）

行政区	氏　名
本　町	竹　野　幸　子
	阿　部　和　子
	星　　静　子
荒　町	河　鰭　忠　夫
	新　名　登志子
	佐　藤　英　行
内　町	丹　羽　幸　子
	大　沼　茂　雄
本　郷	樋　口　貞　子
	佐　山　純　江
石　生	髙　橋　由美子
	髙　橋　正　美
小泉西町	小　原　睦　子
小泉中	大　沼　幸　枝
小泉東	関　　正　子
姥ヶ懐	齋　藤　友　子
薄　木	森　　みつ子
足立東	村　上　千恵子
足立西	星　　秀　賢
	佐　藤　俊　則
寄　井	渡　辺　信　治
千　塚	吉　野　正　子
	小　川　隆　秀

【問】健康福祉課　☎８３－６４０２

行政区	氏　名
沼辺北	駒　板　光　雄
沼辺南	奥　野　直　子
関　場	新　貝　　登
沼　田	半　澤　ゆ　み
菅生上	小　山　桂　子
菅生下	伊　藤　一　樹
主任児童委員	関　場　栄　子
	鎌　田　キヨ子

任期満了に伴い、次の方々が退任されました。

多年にわたり地域福祉にご尽力いただきありがとうございました。

（敬称略）

佐藤　正一（本町）　山家　裕美（荒町）

髙橋のり子（内町）　髙野　尚子（本郷）

髙橋千代子（小泉中）　櫻中　壽郎（足立西）

大沼志げ子（沼辺南）　遠藤　和子（沼田）

髙橋　直子（菅生上）　佐藤　圭司（菅生下）

感謝状授与式会場にて

いきいき活動中！各地区老人クラブ

１０月２６日、第２６回宮城県シニアスポーツ大会が蔵王町総合運動公園で行われました。県内３２チームが参加したペタンクの部で、村田町代表の小泉長寿仲良し会（佐藤アヤ子さん、門馬敏さん、平間幸子さん、髙橋千代子さん）が予選リーグを３戦全勝で突破し、決勝トーナメントにおいても勝ち続け、見事優勝に輝きました。

また、１１月８日に両国国技館で行われた全国老人クラブ大会において、健康、友愛、奉仕の精神で地域活動の第一線で活動されている東足立長寿会（佐山芳照会長）が厚生労働大臣表彰を受賞されました。

これからも地域のみなさんとともに健康で楽しく活動を続けていただくことをお祈りしています。

小泉長寿仲良し会

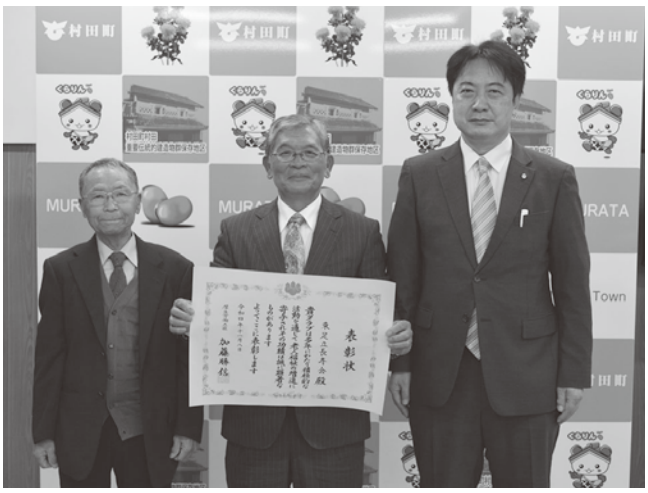

東足立長寿会

【問】健康福祉課　☎８３－６４０２

第９期介護保険事業計画策定のためのアンケート調査を実施します

町では、介護保険事業の円滑な推進および高齢者福祉の向上と、高齢者の皆さんの意識や価値観のさらなる多様化に対応していくため、「村田町高齢者保健福祉計画・第９期介護保険事業計画」の策定を現在進めています。

事業計画の策定にあたり、皆さまの生活状況や意向などをお聞かせいただき、計画策定の基礎資料とするため、アンケート調査を実施します。

回答していただいた内容は、統計的に傾向を把握したり、計画策定の参考にのみ使用するものとし、それ以外の目的では一切使用しませんので、調査の意義と重要性をご理解いただき、対象となった皆さまのご協力をよろしくお願いいたします。

調査対象者	町内在住の６５歳以上の方の中から、無作為抽出した方へ調査票を送付します。
回答方法	１月１６日（月）に調査票を発送します。調査票が届いた方は、１月３１日（火）までに調査票にご記入のうえ、同封の返信用封筒にてご返送ください。（役場健康福祉課、沼辺支所、菅生出張所へ持参いただいてもかまいません。）

【問】健康福祉課　高齢福祉班　☎８３－６４０２

高齢者インフルエンザ予防接種費用助成期間延長のお知らせ

町では高齢者を対象にインフルエンザ予防接種の費用を助成しています。

全国的にインフルエンザの患者数が高い水準で推移している状況を踏まえ、**１２月までに接種できなかった方のうち、接種を希望される場合、同様に費用助成が受けられるよう**、助成期間を延長します。

インフルエンザワクチンの供給状況により、延長期間内に接種できない場合がありますので、ご了承ください。

▼延長期間

１月４日（水）～１月３１日（火）

▼実施医療機関

実施医療機関については、医療機関へ直接問い合わせ願います。

※助成対象者、接種方法等の詳細については、広報むらた１０月号をご覧ください。

【問】保健センター　☎８３－２３１２

子育て支援センター からのお知らせ

なかよし広場「パネルシアターを楽しもう」

▼対　象＝未就園児の親子
▼日　時＝１月18日(水)午前10時～
▼場　所＝めろんの部屋
▼演　者＝パネルシアターの会「そらまめ」
▼申　込＝1月13日（金）までに支援センターに来館または電話をお願いします。

なかよし広場「豆まき会」

▼対　象＝未就園児の親子
▼日　時＝２月３日(金)
午前１０時から４０分程度
▼内　容＝鬼のお面を作って豆まきをします。
▼申込締切＝1月２７日（金）

お誕生カードプレゼント

▼対　象＝１月生まれの未就園児
※来館時に手形を押した誕生カードをプレゼントします。職員までお声がけください。

お正月あそび企画「コマをつくろう」

▼対　象＝未就学児の親子
▼日　時＝１月１２日(木)～２０日(金)の開館時間中
▼内　容＝親子できせかえコマを作って遊びます。
※申込不要

ミニコンサートがありました♪

１２月８日(木)、なかよし広場でピアノ、クラリネット、サックスのコンサートがありました。普段見慣れない楽器に興味を持って見ていました。クリスマスソング、アンパンマンやディズニーの曲もあり、喜んで聞いている子どもたちでした。

ガソリンスタンドに続き、洗車機 新 登場！

子どもの成長はさまざまです。
遊びに来ながら気軽に子育ての疑問や気になることを相談してください。

一時預かり保育について

子育て支援センターでは、１歳６か月以上の就園前のお子さんの一時預かりを行っています。買い物、掃除、通院、美容室等、預ける理由は問いません。※前日までに登録が必要になりますので、子育て支援センターにご連絡ください。
利用時間：午前９時から正午の間
午後１時から４時の間
利 用 料：１回５００円

子育て支援センター 子育て世代包括支援センター

▼開館日＝月曜日～金曜日（土・日・祝日休み）
▼利用時間＝午前９時～午後４時３０分
※午前は未就園児のみ利用可
【問】子育て支援センター（村田町児童館）
☎８３－３９０１

知って得する健康コラム ～がんを防ぐための新12か条～【10条 定期的ながん検診を】

がんを防ぐための新12か条

1条　たばこは吸わない
2条　他人のたばこの煙を避ける
3条　お酒はほどほどに
4条　バランスのとれた食生活を
5条　塩辛い食品は控えめに
6条　野菜や果物は不足にならないように
7条　適度に運動
8条　適切な体重維持
9条　ウイルスや細菌の感染予防と治療
10条 定期的ながん検診を
11条　身体の異常に気がついたらすぐに受診を
12条　正しいがん情報でがんを知ることから

公益財団法人　がん研究振興財団

がん検診とは？

がん検診とは、がんのリスクの低いたくさんの健康な人々の中から、「検診」というふるいにかけて、がんの疑いのある人を分けるためのシステムです。**検診の対象は、今は症状のない健康な皆さんです。**

宮城県 死因別死亡割合

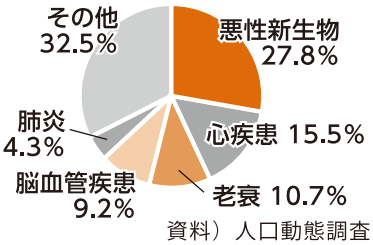

資料）人口動態調査（R2）の死亡数から算出

高齢化時代のいま、２人に１人ががんを発症するといわれています。**宮城県も悪性新生物（がん）の死亡割合が第１位**です。

がん検診の重要性

がんは、初期の段階ではほとんど自覚症状がありません。しかし、症状がなくても、がんは少しずつ身体をむしばんでいきます。自覚症状が現れたときには、すでに命の危険にさらされていることも少なくありません。そのため、**定期的に検診を受けることが最も重要です。**

検診のメリット

◎がんにより亡くなることを防げます。
◎がんになる手前の状態を発見し早期に治療することで、がんになることを防げます。
（例：子宮がん、大腸がん）

出典：公益財団法人がん研究振興財団「2022 がん検診」

>>> ２月号は、「１１条　身体の異常に気がついたらすぐに受診を」について掲載します

ほ・け・ん センターニュース

村田町国民健康保険 特定健康診査（未健診者健診）が始まります！

１月６日（金）から「特定健康診査（対象：国保加入の４０～７４歳）の未健診者を対象とした健診」が始まります。対象となる方には１２月下旬に受診票を送付しています。
受診票が届いた方は、同封の通知書をご覧いただき、予約のうえ受診してください。

特定健康診査のメリット！

■**無料で受けることができます！**
→ 健診費用は一般的に5,０００～6,０００円かかりますが、全額町が負担します。
■**生活習慣病の早期発見や生活習慣の見直しができます！**
→ 大きな病気を発症すると、入院費や通院費、お薬代などお金がかかります。
■**毎年受けることで、自身の健康管理に役立ちます！**
→ 体の変化を経年で比較することで、体重や腹囲の変化に気づくことができます。

年に１度は健診を受けて、自分の健康は自分で守るんだりん！

【問】保健センター　☎８３－２３１２

今月の行政相談

行政相談は、国や独立行政法人、特殊法人（東日本高速道路㈱、ＮＴＴ、郵便局など）が行っている業務について、皆さんが持っている苦情や要望、意見などの相談に応じ、その解決や実現のお手伝いをするものです。

行政相談委員はいつも自宅などで相談に応じていますが、今月は次の日程で行政相談所を開設します。相談は無料で、秘密は厳守します。匿名の取扱いもできますので、どうぞお気軽にご相談ください。

▼日　時＝１月１８日（水）午前１０時～正午
▼場　所＝村田町役場３階
ミーティングルーム

【行政相談委員】大内光夫さん
沼辺字竹ノ内２６０番地
☎５２－６８２６

村田町ブロック塀等除去事業 今年度最後の募集になります

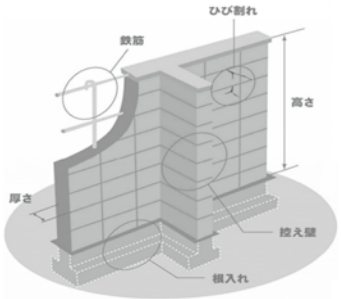

～ブロック塀点検のチェックポイント～
①高すぎないか　②厚さは十分か
③控え壁があるか　④基礎があるか
⑤老朽化し亀裂が生じたり、傾き、ぐらつきがないか　【国土交通省】

道路に面する危険ブロック塀等を除却する方に対して、除却費用の一部および除却後にフェンス等を設置する費用の一部を助成します。（上限２５万円ですが、条件により補助金額追加対象になる場合もあります。）

現在、５件募集しています。チェックポイントで気になる点のある方は、ご相談だけでもかまいませんので、お問い合わせください。

【問】建設水道課　管理班　☎８３－６４０７

生活保護の相談窓口

▼日　時＝１月１２日（木）
午前１０時～午後３時
▼場　所＝村田町役場３階　ミーティングルーム
※当日は、宮城県仙南保健福祉事務所の担当者が相談に応じます。

【問】仙南保健福祉事務所　生活支援班
☎５３－３１２２
健康福祉課　社会福祉班　☎８３－６４０２

定住促進住宅入居者募集

▼入居募集戸数（１９戸）

建物説明	住所：村田町大字村田字塩内１６１番地２ ３DK　風呂付　５階建
入居資格	・町内に定住を希望し、住宅を必要としている方。 ・子育て世帯、若年夫婦世帯、または転入世帯であること。 ・世帯収入が、規則で定める基準額以上であること。 ・税金等の滞納がない方。 ・暴力団関係者でないこと（世帯員含み）
申込期間	１月４日（水）～１月１６日（月）
その他	・その他詳細については、建設水道課へお問い合わせください。 【問･申し込み】建設水道課　管理班 ☎83−6407

町営住宅入居者募集

▼入居募集住宅（１９戸）

住宅名	建物説明
北の内住宅	３DK　風呂釜無　中耐３階
石生住宅	３DK　風呂釜無　中耐３階･中耐２階
金谷住宅	３DK　風呂釜有　中耐３階
入居資格	・現在、住宅に困っていることが明らかな方。 ・税金等の滞納がない方。 ・公営住宅法に定める収入基準額を満たしている方。 ・暴力団関係者でないこと（世帯員含み）
申込期間	１月４日（水）～１月１６日（月）
その他	・その他入居資格条件がありますので、建設水道課へお問い合わせください。 ・内覧も希望者に対して行っています。 【問･申し込み】建設水道課　管理班 ☎83−6407

令和５年１月の納税・保険料・使用料

期限内の納入をお願いします。

①固定資産税	４期分
②国民健康保険税	９期分
③介護保険料	１０期分
④後期高齢者医療保険料	７期分
⑤水道使用料	１月分
⑥下水道使用料	１月分

【問】〈固定資産税・国民健康保険税・介護保険料・後期高齢者医療保険料〉
税務課　☎８３－６４０３
〈水道使用料・下水道使用料〉
建設水道課　☎８３－６４０７

消費者の窓

テレビショッピングなどをみて電話で注文したら意図せず「定期購入」に！？

通信販売での「定期購入」に関する相談が全国の消費生活センター等に多く寄せられています。相談の多くがインターネット通販でのトラブルですが、テレビショッピング、ラジオショッピング、新聞広告等による通販、カタログ通販などによるトラブルもあり、契約当事者の年齢は高い傾向にあります。

【事例】テレビショッピングで「漢方薬」の広告を見て、販売業者に注文のため電話したところ「３か月は飲まないと効果があらわれない」との説明があったため、お試しのつもりで３箱を約１万４,０００円で注文した。その後、３箱届き、コンビニ後払いで代金を支払った。しかし、２日前、販売業者から同じ商品３箱分が再び届き、初めて定期購入であることが分かった。明細書には２回目の代金は約１万７,０００円と記載されていた。販売業者に問い合わせたところ、「変更やキャンセルについては次回お届け予定日の１０日前までに解約の電話を入れないと応じられない」と言われた。２箱飲んだところであまり効果が感じられず、胃に違和感も感じたため、最後の１箱は飲むのを止めていたのに、追加で３箱届いてもこれ以上は飲めないし、効き目も感じられない商品に高額な代金を支払いたくない。３回目は昨日キャンセルしたが、電話で注文した際に、「定期購入」であることは聞いてなかったので納得できない。

◆消費者へのアドバイス

- **販売業者から「定期購入」を勧誘されても、理解できなければきっぱり断りましょう。**
- **高齢者の家族や周りの方の見守りが重要です。意図せず「定期購入」の契約になってしまい、困っていることがないか気を配りましょう。**

☆消費生活相談　まずはお電話を！

【問】町民生活課　総合窓口班　☎８３－６４０１

・県大河原合同庁舎 県民サービスセンター
　午前９時～午後４時　月～金　☎５２－５７００

・宮城県消費生活センター
　平日 午前9時～午後5時（土日は午後4時まで）
　☎０２２－２６１－５１６１

※祝日・年末年始はお休みです。

ご存じですか？ 国民年金

「20歳になったら国民年金」

国民年金は、年をとったとき、病気や事故で障害が残ったとき、家族の働き手が亡くなったときに、働いている世代みんなで支えようという考えで作られた仕組みです。

２０歳以上６０歳未満の方は加入することが義務付けられており、厚生年金に加入されていない方には２０歳になると日本年金機構から国民年金加入のお知らせが届きます。

◇将来の大きな支えになります

国民年金は２０歳から６０歳までの方が加入し、保険料を納める制度です。国が責任をもって運営するため、年金の給付は生涯にわたって保障されます。

◇保険料は納期限内に納めましょう

国民年金第１号被保険者の保険料は、月額１６，５９０円（令和４年度）です。２０歳になると、納付書が自宅に届きます。納付方法は、金融機関や郵便局、コンビニエンスストアの窓口のほか、口座振替等で納めることができます。

公的年金等の源泉徴収票が送付されます

老齢年金等の公的年金を受給している方へ、令和４年の「公的年金等の源泉徴収票（はがき）」が１月中に郵送されます。

源泉徴収票は、所得税および住民税の申告において必要になります。紛失などで再発行を希望する場合は、下記の「ねんきんダイヤル（受給者用）」にお問い合わせください。

【問】町民生活課　保険年金班　☎８３－６４０１　ねんきん（加入者用）☎０５７０－００３－００４
　　大河原年金事務所　☎５１－３１１１　ダイヤル（受給者用）☎０５７０－０５－１１６５
日本年金機構ホームページ　https://www.nenkin.go.jp/

お知らせをいっぱい詰め込んでお届けします。掲載依頼は総務課総務班へお寄せください。
☎83-2111 83-5740

情報ポケット

1月

●アルコール専門相談

アルコールの問題は、心身の健康を損ない、家族にも大きく影響するものです。精神保健福祉士が相談をお受けします。本人だけでなく家族が相談することもできます（要予約）。

日　時	１月１８日（水）午後１１時～正午、午後２時３０分～４時３０分
場　所	仙南保健所

【予約・問合せ】
仙南保健所　母子・障害班　☎５３－３１３２

●Ｂ型肝炎訴訟　無料電話相談会

Ｂ型肝炎被害対策東北弁護団が、Ｂ型肝炎訴訟について、弁護士による無料電話相談を行います。（通話料はかかります。）

▼日　時＝１月２１日（土）
午前１０時～午後６時
▼対　象＝Ｂ型肝炎患者の方またはそのご家族
▼相談電話番号　☎０２２－２６６－９６８６
☎０２２－２６６－９６８７

【問】Ｂ型肝炎被害対策東北弁護団事務局
（小野寺友宏法律事務所内）
☎０１２０－７６－０１５２

●軽自動車の名義変更手続きや車検はお早めに！

毎年３月は名義変更、廃車などの各種手続きや検査申請が集中し、大変混雑します。

特に週末や中旬以降に集中するため、長時間お待ちいただく場合がありますので、これらの手続きは早めに済ませるよう、ご協力をお願いします。

【問】軽自動車検査協会　宮城主管事務所
☎０５０－３８１６－１８３０

暮らし

●エイズ・クラミジア・梅毒・Ｂ型肝炎・Ｃ型肝炎の相談、抗体検査

相談・検査ともプライバシーはかたく守られ、性感染症相談は匿名で受けられます。

日　時	１月１０日（火）・２４日（火） 午前９時～正午
場　所	仙南保健所
その他	感染が気になる方は原則無料。 検査は予約が必要です。 検査内容：問診・採血（１０ml） 検査結果：次の検査日に来所していただき、直接お知らせします（代理不可）。

＜性感染症や肝炎に関する相談＞
・電話：平日、午前８時３０分～午後５時１５分
・面接：検査日時に無料で受けられます。

【予約・問合せ】
仙南保健所　疾病対策班　☎５３－３１２１

●骨髄バンクドナー登録

白血病などで骨髄移植を希望する方に提供者が見つかるよう、登録にご協力ください。

登録要件	年齢：18歳以上、54歳以下の健康な方 体重：男性45kg以上、女性40kg以上
登録の流れ	登録の説明→問診→申込書記入→採血
日　時	１月１０日（火）・２４日（火） 午前９時～正午
場　所	仙南保健所 ※献血ルーム（アエル20・ＡＯＢＡ）でも登録できます。

【予約・問合せ】
仙南保健所　疾病対策班　☎５３－３１２１

●思春期・ひきこもり専門相談

思春期のトラブルや引きこもりの悩みに対して、精神科医や相談員による相談を行います。本人だけでなく、家族や関係する方が相談することもできます（要予約）。

日　時	１月１９日（木） 午後１時３０分～４時３０分
場　所	仙南保健所

【予約・問合せ】
仙南保健所　母子・障害班　☎５３－３１３２

●宮城県立白石高等技術専門校　進路説明会

高校１・２年生とその保護者、若年求職者の方を対象に、普通課程（学卒者訓練）の理解を深めてもらえるよう説明会を開催します。予約不要ですので、ぜひご参加ください。

▼日　時＝１月２１日（土）　午後１時～
（受付は午後０時３０分から）
▼科　名＝情報通信ネットワーク科
プログラムンジニア科
【問】宮城県立白石高等技術専門校
☎０２２４－３５－１５１１

募　集

●放送大学４月生募集のお知らせ

放送大学では、４月入学生を募集しています。放送大学はテレビ・ラジオの放送やインターネットを通して自宅で学べる正規の大学です。

働きながら学んで大学を卒業したい、学びを楽しみたいなど、さまざまな目的で１０代から９０代の約９万人の幅広い世代、職業の方が学んでいます。

心理学・福祉・経済・歴史・文学・情報・自然科学など、幅広い分野を１科目から学ぶことができます。

出願期間は３月１４日までです。資料は無料で差し上げていますので、お気軽に放送大学宮城学習センターまでご請求ください。放送大学ウェブサイトでも受け付けています。

【問】放送大学　宮城学習センター
☎０２２－２２４－０６５１

●宮城いきいき学園４月入学生募集

生きがいと健康づくりを目指し、地域社会に貢献できる人材として必要な内容を身につけます。

▼対　象＝県内に居住の６０歳以上の方
▼場　所＝①仙南校　②大崎校　③石巻校
④気仙沼・本吉校　⑤登米・栗原校
▼定　員＝各校３０名程度
▼学習日＝年間２１日（２学年制）
▼費　用＝入学金　５，０００円
受講料　年間２０，０００円

申込書は、健康福祉課および生涯学習課、村田町社会福祉協議会、宮城県社会福祉協議会ホームページからも入手できます。申込は３月３１日（金）（消印有効）までです。

【問】宮城県社会福祉協議会　いきがい健康課
☎０２２－２２５－８４７７
ホームページ
https://www.miyagi-sfk.net/

催　し

●ことりはうすイベント情報
雪上トレッキング

深雪の銀世界をスノーシューで歩きます。さまざまな表情の冬芽の観察をしたり、雪の上の動物の足跡をたどり、ことりはうすの冬を満喫しませんか。
（対象：小学校４年生以上）

▼日　時＝１月８日（日）、９日（祝・月）、１５日（日）、２２日（日）、２９日（日）
午前１０時～正午
▼参加費＝３００円
（スノーシュー、ストックレンタル料含む）
▼定　員＝１５名（予約不要）
※新型コロナウイルス感染防止のため、事前に電話またはホームページで実施の確認をお願いします。
【問】蔵王野鳥の森自然観察センター「ことりはうす」
☎0224－34－1882　FAX0224－34－1871

●えずこホール　イベント情報
ＡＺ９ジュニア・アクターズ結成 30 周年記念公演「アズランド」　～つづくつながる物語～

仙南圏域のさまざまな資源やつながりを生かした創作舞台で子どもたちのエネルギッシュなダンス × 歌 × 演技が脈動する！みんなを笑顔にする結成３０周年記念の手づくりのステージにご期待ください。

公演の中では、１２月２日に音楽家の片岡祐介さんと沼辺児童学級の子どもたちが一緒に作成した「おいでよわが町」のメロディラインも登場します。（詳細は１７ページをご参照ください。）仙南の子どもたちがつくり上げたステージをぜひご覧ください。

▼日　時＝２月１１日（祝・土）、１２日（日）
午後２時開演（午後１時３０分開場）
▼場　所＝えずこホール（大ホール）
▼チケット（全席自由）
一般　　１，０００円（当日１，２００円）
Ｕ－２４　　６００円（当日　８００円）
親子ペア　１，４００円（当日１，８００円）
※４歳未満入場不可。託児サービスもご利用いただけますので、公演日の一週間前までお申し込みください。
【問】えずこホール　☎０２２４－５２－３００４

町のようす　令和４年１１月末日現在

人口‥‥10,257人（－14人）
男‥‥　5,126人（－9人）
女‥‥　5,131人（－5人）
転入‥　23人　転出　23人
出生‥　3人　死亡　17人
世帯数‥‥　4,079戸（+2戸）

喜びと悲しみ

結婚おめでとう（敬称略）

♥ 太田　郁巳（沼辺南）
今野　冴香（名取市）

誕生おめでとう（敬称略）

赤ちゃん	保護者	行政区
水間（みずま）　虎真（こうま）くん	（歩・華鈴）	小泉西町
鈴木（すずき）　一道（かずみち）くん	（大知・沙織）	本　町
齋藤（さいとう）　凪（なぎ）くん	（充・真友美）	本　町

おくやみ申し上げます（敬称略）

氏名	年齢	世帯主	行政区
佐藤　英一	(86)	本　人	関　場
小室　よね	(79)	修	沼辺北
尾本　一枝	(85)	澄　夫	菅生上
佐藤　いし	(90)	本　人	寄　井
佐藤みよ子	(92)	本　人	小泉東
南部　正男	(74)	本　人	内　町
半沢　正榮	(87)	光　春	沼　田
宮崎勝之助	(82)	本　人	本　町

「哀悼のことば」について
町では町内在住の死亡された方に対し、「哀悼のことば」を死亡届けの際にお渡し申し上げ、弔意を表しております。
告別式において、弔電ご披露の折にご奉読をお願いしております。

■このコーナーでは、結婚・誕生・死亡のお知らせを行っています。掲載を希望される方は、戸籍の届け出の際、窓口にある「お知らせ依頼書」に記入し、申請してください。

地域包括支援センター　いきいき通信

おれんじカフェに来てみませんか？

地域包括支援センターでは、認知症のある方とそのご家族、認知症に関心のある地域の住民の方などが自由に集い、ミニ講話で健康や認知症についての学びを得たり、普段抱えているちょっとした悩みや不安を気軽に専門職に相談できる月１回（第４水曜日※土日祝日除く）の「おれんじカフェ」を行っています。事前の申込みや予約はなく、どなたでも自由に参加できます。ぜひお気軽にお立ち寄りください。

１月のおれんじカフェでは、認知症の経験専門家として県内のセミナー等でご活躍されている認知症のあるご本人を講師に招き、特別セミナーを行います。認知症のあるご本人の体験談や思いを通して、もしも大切な人が認知症になったときにできることを一緒に考えてみませんか？事前の体調確認やマスクの着用等、感染対策をしてお越しください。

おれんじカフェ 特別セミナー

▼日　時＝１月２５日（水）
午前１０時３０分～１１時３０分
※いつもと開始時間が異なりますのでご注意ください。
▼場　所＝村田町多世代交流センター　大会議室
▼講　師＝認知症当事者ネットワークみやぎ
経験専門家として活躍されている認知症のあるご本人
※新型コロナウイルス感染状況により、講師がオンライン参加となる等内容を変更する場合があります。予めご了承ください。

◎今月の行事

シニア倶楽部 参加自由	日時：毎週月曜日 午後１時３０分～３時３０分 ★今月の特別講座は… 日時：１月１１日（水） 午後１時３０分～３時 内容：「年の初めのフレイル予防！楽しく運動不足を解消しよう」
ものわすれ相談 ★要予約	日時：２月７日（火） 午後１時３０分～３時３０分 相談医：川崎こころ病院 院長　石井　洋先生

※場所はいずれも多世代交流センターです。

◆問い合わせ・ご相談先
地域包括支援センター　☎８３－６４１３

12月	日	月	火	水	木	金	土
					1	2	3
	4	5	6	7	8	9	10
	11	12	13	14	15	16	17
	18	19	20	21	22	23	24
	25	26	27	28	29	30	31

2023 1月 睦月 町民カレンダー

2月	日	月	火	水	木	金	土
				1	2	3	4
	5	6	7	8	9	10	11
	12	13	14	15	16	17	18
	19	20	21	22	23	24	25
	26	27	28				

日	曜	1月1日～1月31日
1/1	日	元旦
2	月	振替休日
3	火	
4	水	生活相談（13:00～16:00）多世代交流センター（相談室）
5	木	
6	金	
7	土	
8	日	
9	月	成人の日
10	火	母子手帳交付（13:00～15:00）保健センター
11	水	生活相談（13:00～16:00）多世代交流センター（相談室）
12	木	BCG（R4.7.7～8.12生）大河原会場
		3歳6か月児健診（受付12:10～12:30／H31.4.21～R1.7.10生）保健センター
		4か月児健診（受付13:40～13:50／R4.8.1～9.10生）保健センター
13	金	
14	土	
15	日	
16	月	
17	火	こころの健康相談（13:30～15:30）保健センター　要予約
18	水	行政相談（10:00～12:00）村田町役場
		2歳6か月児健診（受付12:15～12:30／R2.5.1～6.30生）保健センター
		生活相談（13:00～16:00）多世代交流センター（相談室）
19	木	
20	金	
21	土	
22	日	
23	月	母子手帳交付（13:00～15:00）保健センター
24	火	
25	水	人権相談（13:00～15:00）多世代交流センター（多目的室）
		生活相談（13:00～16:00）多世代交流センター（相談室）
26	木	育児相談（9:30～10:30）保健センター
27	金	
28	土	
29	日	
30	月	
31	火	

1月 休日当番医

1 [日] 元旦	内科	玉渕医院	（柴　田）	☎56-1012
	外科	みやぎ県南中核病院	（大河原）	☎51-5500
	歯科	川口歯科医院	（柴　田）	☎55-5493
	歯科	氏家歯科医院	（角　田）	☎63-3525
	調剤	槻木中央薬局	（柴　田）	☎56-3169
	調剤	仙台調剤大河原西店	（大河原）	☎51-4011
2 [月] 振替休日	内科	しばた協同クリニック	（柴　田）	☎57-2310
	外科	船岡今野病院	（柴　田）	☎54-1034
	歯科	おたべ歯科クリニック	（柴　田）	☎56-1853
	歯科	村上歯科医院	（蔵　王）	☎33-4125
	調剤	つばさ薬局船岡店	（柴　田）	☎58-1065
	調剤	すずらん薬局	（柴　田）	☎57-1322
3 [火] 年始	内科	村川医院	（柴　田）	☎54-2316
	外科	みやぎ県南中核病院	（大河原）	☎51-5500
	歯科	小田部歯科医院	（大河原）	☎53-2134
	歯科	伊藤歯科クリニック	（角　田）	☎63-2497
	調剤	もみの木薬局	（柴　田）	☎54-3837
	調剤	アイランド薬局	（大河原）	☎53-4189
8 [日]	内科	おおぬま小児科	（柴　田）	☎87-7561
	外科	みやぎ県南中核病院	（大河原）	☎51-5500
	歯科	大沼歯科医院	（村　田）	☎83-4395
	歯科	さいとう歯科医院	（角　田）	☎62-0112
	調剤	こひつじ薬局	（柴　田）	☎86-4189
	調剤	カメイ調剤薬局大河原店	（大河原）	☎51-3121
9 [月] 成人の日	内科	町南診療所	（村　田）	☎83-5503
	外科	船岡今野病院	（柴　田）	☎54-1034
	歯科	スエヒロデンタルクリニック	（大河原）	☎53-4390
	歯科	チェルトの森歯科診療所	（蔵　王）	☎22-7122
	調剤	関谷薬局	（大河原）	☎52-2133
	調剤	すずらん薬局	（柴　田）	☎57-1322
15 [日]	内科	さくら内科消化器科	（大河原）	☎53-5151
	外科	宮上クリニック	（柴　田）	☎55-4103
	歯科	もり歯科クリニック	（大河原）	☎52-1563
	歯科	宍戸歯科医院	（角　田）	☎63-1670
	調剤	仙台調剤大河原店	（大河原）	☎51-4040
	調剤	こうめ薬局	（柴　田）	☎59-2777
22 [日]	内科	しばた協同クリニック	（柴　田）	☎57-2310
	外科	みやぎ県南中核病院	（大河原）	☎51-5500
	歯科	さくら歯科	（大河原）	☎52-3900
	歯科	吉村歯科医院	（白　石）	☎26-2118
	調剤	つばさ薬局船岡店	（柴　田）	☎58-1065
	調剤	仙台調剤大河原西店	（大河原）	☎51-4011
29 [日]	内科	日下内科医院	（大河原）	☎52-1058
	外科	善積医院	（村　田）	☎83-2172
	歯科	山家歯科クリニック	（川　崎）	☎84-2266
	歯科	せきね歯科クリニック	（角　田）	☎63-3531
	調剤	村上薬局	（大河原）	☎52-4275
	調剤	カメイ調剤薬局村田店	（村　田）	☎83-2885

保健センター、多世代交流センターご利用の皆さまへ
新型コロナウイルス感染症の拡大防止のため、事業が中止や変更となる場合があります。
利用される方が感染症にかかっている場合やその可能性がある場合は、ご利用をお控えください。

お子さんの急な発熱やけがなどで、すぐに受診させた方がよいのか、様子を見ても大丈夫なのか迷ったときは……

宮城県こども安心夜間コール 相談時間：19：00～8：00（毎日）	プッシュ回線からの固定電話、携帯電話からは局番なしで ☎#8000 プッシュ回線以外の固定電話、PHSなどからは ☎022-212-9390

平日夜間初期救急外来

仙南夜間初期急患センター ☎51－9986 （みやぎ県南中核病院の正面敷地内）	受付時間 18：45～21：30　月～金曜日 （土日、祝日、12/29～1/3を除く）	診療科目 内科（中学生以上の方） ・急な発熱など救急患者 ・自家用車などで来院できる方

村田町保健センター　☎83-2312

◆予防接種…母子健康手帳、予診票
◆乳幼児健診…母子健康手帳、バスタオル、問診票
◆1歳お誕生相談…母子健康手帳、問診票、1回分のおやつ、「天使の笑顔」依頼書と写真（希望の方）
◆母子健康手帳交付…妊娠届、個人番号カード等（できるだけ本人が来所してください）
※4か月児健診及び1歳お誕生相談時には、絵本の配付をしています。
※「こころの健康相談」は予約制です。事前に保健センターへご連絡ください。

村田町多世代交流センター☎83-5422

◆生活相談＝毎週水曜日（祝日を除く）
午後1時～4時

生涯学習課・公民館からのお知らせ

令和５年村田町二十歳を祝う会 ～はたちだっちゃ～

今年度二十歳になる方を対象に、令和５年村田町二十歳を祝う会を開催します。

新二十歳の実行委員により、アトラクションなどを企画していますので、お楽しみにしてご参加ください。

▼日　時＝１月８日（日）
受付：午前１０時から
式典：午前１１時から（約１時間半）

▼会　場＝村田町民体育館

※対象の方には、１２月上旬に案内状を送付しております。当日は、「案内状」を忘れずにお持ちください。

※今後の新型コロナウイルス感染状況により、変更や中止となる場合があります。随時、町ホームページでお知らせしますのでご確認ください。

【問】生涯学習課（中央公民館内）☎８３－２０２３

令和４年度仙南青年文化祭inまるもり テーマ「学生気分をもう一度」

仙南２市７町の青年たちが集まり、仙南青年文化祭を開催します。

会場となる旧金山小学校（丸森町）において長く行われていた「竹馬運動会」や、教室や特別教室をレクリエーション会場とした工作やニュースポーツ体験のコーナーがあります。

仙南管内各市町の特産物も販売予定です。

ぜひ、ご来場のうえ、お楽しみください。

▼日　時＝２月５日（日）
受付：９時３０分から正午まで

▼会　場＝旧金山小学校（丸森町）

【問】仙南青年文化祭実行委員会事務局
（丸森町教育委員会生涯学習課）
☎０２２４－７２－３０３６

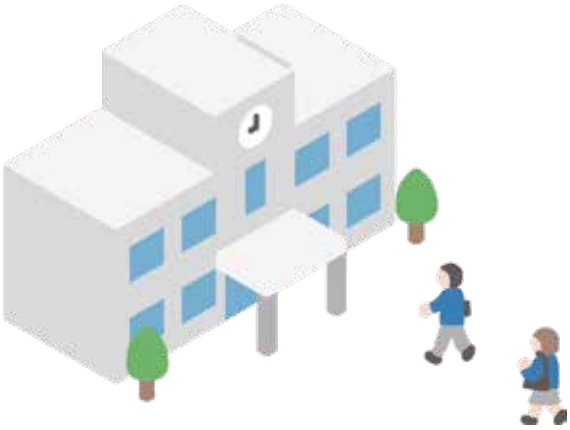

令和４年度宮城県統計大会

１１月１６日、岩沼市民会館で「令和４年度宮城県統計大会」が開催されました。

宮城県統計協会連合会会長から、各種統計調査に従事し尽力された功績により、統計調査員の木幡正博さん（寄井）、前統計調査員の岩間喜一郎さん（小泉東）のお二人へ感謝状が贈呈されました。

【問】まちづくり振興課　☎８３－２１１３

今月の歴史みらい館

見てみらいん！ 今月のおすすめ本

「１０歳から読める・わかる いちばんやさしい民主主義」

監修：五野井　郁夫

私たちの住んでいる日本は民主主義の国。ところで民主主義ってなに？どんな仕組みなの？どんなところがいいの？

これから知っていく１０歳も、今さら人に聞けない大人の方も、この本で民主主義を知ってみませんか。

●開館時間＝午前９時～午後５時
●１月の休館日＝１日～５日・１０日・１６日・２３日・３０日

【問】村田町歴史みらい館　☎８３－６８２２

ベガルタ仙台の杉本大地選手が村田町に来訪されました

１１月２２日にベガルタ仙台の村田町をホームタウンとするＧＫ杉本大地選手が、村田小学校と村田町役場に来訪されました。小学校では、６年生とパス交換やサイン会を行い、子どもたちは元気いっぱいに選手との交流を楽しんでいました。

その後、村田町役場で町長と会談を行い、杉本選手から、記念品の「サイン入りのぼり」をいただきました。

沼辺児童学級で児童劇団AZ9の作曲体験教室が開催されました

１２月２日、沼辺児童学級でえずこホールの企画による作曲体験教室が開催されました。今回のテーマは「どんなオトも曲にしちゃおう♪即興音楽体験」。講師は、高齢者施設や病院などで即興音楽セッションを行っている音楽家の片岡祐介さんです。子どもたちがアイデアを出し合い、限られた時間でオリジナルソングを作り上げました。最後は全員でリズムに乗っていきいきと体を動かしながらポーズを決め、和気あいあいとした時間を共有しました。

「2022人権フェアinむらた」を開催しました

１２月３日、中央公民館で開催された人権フェアは、第１部で村田第一中学校吹奏楽部の演奏後、第４１回全国中学生人権作文コンテスト宮城県大会大河原地区大会表彰式が開催され、村田第二中学校３年生の小関ソフィアさんが優秀賞で県大会へ進み、仙台法務局長賞となり、宮城県代表として全国大会へ推薦されます。第２部では、みちのくエンタテインメント有限会社代表取締役社長新崎人生氏の講演があり、参加した方々は熱心に聞き入っていました。

「拓本講座」を開催しました

１２月２日、村田町歴史みらい館にて、和鏡を使用した「拓本講座」を開催し、１０名が参加しました。

拓本は、彫刻された文字や文様を、墨で紙にすり写したものです。和鏡について講話を聞いた後に、拓本作業に必要な道具（タンポ）を作り、銅製の和鏡を使用して、拓本取りをしました。

参加者は、「自分で写し取った拓本を額に入れて、部屋の飾りにしたい」と話していました。

大規模災害発生時における施設使用に関する協定を締結

町は宮城県大河原警察署様と「大規模災害発生時における施設使用に関する協定」を締結しました。

この協定は大規模災害が発生し、大河原警察署の施設が被災し使用困難になった場合に、道の駅「村田」村田町物産交流センター施設の一部使用に関して、必要な事項を定めたものです。

今後も住民の皆さまが安心・安全に暮らせる生活基盤づくりを進めてまいります。

「家庭教育学級」を開催しました

１１月２日、村田保育所の親子を対象に、また、１１月３０日には村田幼稚園の親子を対象に、家庭教育学級を開催しました。

今回の活動は、町民体育館においてカワイ体育教室の先生方をお招きし、「親子ふれあい体操」を実施しました。

参加者にとって、幼児期における運動や、親子でふれあうことの大切さについて学ぶことのできる大変貴重な機会となりました。

仙南法人会女性部会が節電の呼びかけを行いました

１２月９日、公益社団法人仙南法人会の女性部会が平成２３年の東日本大震災後から継続して取り組む社会貢献活動として、冬の節電の呼びかけを中央公民館前で行いました。

この日は新型コロナワクチン接種に訪れた多くの方々に、暖房器具の温度を調整し、室内でも暖かい服装をしたり、電気製品を上手に使用して、この冬は無理のない節電に取り組んでほしいと保温性の高いくつ下を配布しながら声がけしていました。

まちのスポーツ

「村田町スポーツ少年団交流大会」を開催しました!

１２月１０日、町民体育館で村田町スポーツ少年団交流大会を開催しました。

７団７３名が参加し、７名の優秀団員の表彰や５種目のニュースポーツ大会を行いました。種目や学校、学年といった垣根を超えて、笑顔あふれる交流会となりました。

団員の皆さん、これからもスポーツ少年団活動を頑張ってください。

【問】生涯学習課（中央公民館内）　☎８３－２０２３

村田町地域おこし協力隊　活動レポート

村田町地域おこし協力隊　大平隊員

大学の先輩である三遊亭遊吉師匠から山形と仙台で公演が入ったから近くへ行くよ！という一報に便乗して「村田元気座寄席」を１１月に開催しました。

コロナ禍で定員を絞ったため、すぐ満員御礼。落語家さん共に利き酒も交えての交流会も和やかに笑顔の絶えないあっという間の３時間でした。

また、同月えずこホール主催で開催の「ムラタワンダリング」では谷山の天狗石橋（しゃっきょう）探訪の部でガイド役として引率。

５０名を超える方が一度にこの地を訪ねるのはいつ以来でしょう？その神秘的な景観とＮＨＫで紹介される程の紅葉に魅了されていました。私がここを知ったのは月刊りらく連載「山便り」の記事がきっかけ。

その連載の執筆者で８０歳の現役登山家深野稔生氏をお招きし「山、人生、生涯現役」をテーマに講演会を今月開催します。こうご期待。

【問】まちづくり振興課　政策推進班
☎８３－２１１３

協力隊フェイスブック　大平隊員インスタグラム

善意の寄附

村田町企業振興連絡協議会　様

子どもたちの食育推進のため、大鉢四枚、深皿二十枚、抜型八個が村田町学校給食センターへ寄贈されました。

バイキング給食や行事食の提供の際に大切に使わせていただきます。

村田つばきの会生活学校　様
（代表　阿部　和子　様）

コロナ禍でも子どもたちが楽しく過ごせるようにと、村田児童学級と沼辺児童学級へ、お菓子のプレゼントをいただきました。お菓子はお楽しみ会の際に、職員を通じて子どもたちに手渡されました。

ボランティアむらた　様
（代表　丹羽　幸子　様）

村田児童学級へ、お菓子のプレゼントと広告用紙を再利用した紙袋をいただきました。ＳＤＧｓ活動で児童学級を支えていただき、感謝申し上げます。

ふれあいひろば

このコーナーは、町民の皆さんがつくるコーナーです。
【問】総務課 総務班☎83-2111

俳句

煤払ひ　年季の入る　夫の帽　鈴木　恵子

若き日の　賀状の炎　老い支度　小林　光正

秋の夜　天体ショーは　赤茶色　千葉　萩雅

みやぎ生協の安心&便利な
配達灯油
新規登録お申込受付中
1缶から配達OK　定期給油OK　不在OK
お電話でのお申込・お問い合わせ先　受付時間　月～金9:30～20:00　土　9:00～18:00
みやぎ生協 宅配運営部
0120-581-870
みやぎ生協の灯油をご利用で
コープポイントが貯まります！
灯油ご利用金額300円(税抜)毎に1ポイント付与されます。
新規登録お申込　灯油配達のご注文は

天使の笑顔

次回の対象となるのは、令和４年１～３月生まれのお子さまです。掲載を希望する場合は、１か月以内に撮影した写真と掲載依頼書を保健センターの「１歳児お誕生相談」の際にお持ちください。

お問合せ
〈掲載について〉 総務課 総務班 ☎83-2111
〈1歳児 お誕生相談について〉 村田町保健センター ☎83-2312

太田（おおた） 楓（かえで）くん
（保護者：善和・桜）荒町
●１歳おめでとう！あなたの笑顔はみんなの宝物です。これからもすくすく元気に育ってね。（家族みんなより）

大宮（おおみや） 碧時（あおと）くん
（保護者：博昭・成美）内町
●お誕生日おめでとう。来年もみんなでお祝いしようね。これからもよろしく！（家族のみんなより）

北嶋（きたじま） 将英（まさひで）くん
（保護者：伸好・あゆみ）本郷
●まさくん１歳おめでとう！明るく元気に兄弟仲良く過ごしてね♡（家族みんなより）

樋口（ひぐち） 朔都（きくと）くん
（保護者：拓海・未来）石生
●さっくん１歳おめでとう♡これからもニコニコ笑顔のさっくんでいてね♡（家族みんなより）

吉田（よしだ） 千隼（ちはや）くん
（保護者：博一・詩織）千塚
●１歳の誕生日おめでとう！たくさん食べて遊んで大きくなってね！（家族みんなより）

編集発行／村田町役場総務課　〒９８９－１３９２ 宮城県柴田郡村田町大字村田字迫６番地　☎０２２４－８３－２１１１
ホームページ　https://www.town.murata.miyagi.jp　　印刷／株式会社ペナントコーポレーション